

weimar

Kulturstadt Europas

Statistische Monatsinfo

09 bis 12/2024

- 1. Bevölkerung*
- 2. Arbeitsmarkt*
- 3. Wirtschaft*
- 4. Tourismus*



1. Bevölkerung

Bevölkerungsentwicklung ausgewählter kreisfreier Städte Thüringens

Bevölkerungsbestand am Ort der Hauptwohnung		Stand jeweils Quartalsende											
		I / 2022	II / 2022	III / 2022	IV / 2022	I / 2023	II / 2023	III / 2023	IV / 2023	I / 2024	II / 2024	III / 2024	IV / 2024
Weimar	absolut	65.831	66.160	65.832	65.938	65.832	65.839	65.602	65.948	65.888	66.143	66.108	66.281
	Entwicklung zum Vorjahr	481	901	642	392	1	-321	-230	10	56	304	506	333
Erfurt	absolut	214.893	215.312	215.143	215.520	215.258	215.416	215.306	216.267	215.920	215.402	214.951	215.199
	Entwicklung zum Vorjahr	1.253	2.030	2.068	1.685	365	104	163	747	662	-14	-355	-1.068
Gera	absolut	93.383	94.180	94.843	95.142	95.488	95.774	96.247	96.298	96.183	96.228	k.A.	k.A.
	Entwicklung zum Vorjahr	216	1.382	1.977	2.354	2.105	1.594	1.404	1.156	695	454		
Jena	absolut	108.587	108.743	108.271	108.882	108.536	108.418	108.002	108.393	108.082	108.008	k.A.	k.A.
	Entwicklung zum Vorjahr	708	1.016	764	741	-51	-325	-269	-489	-454	-410		

Quelle: Melderegister der Städte

k.A.= keine Angaben

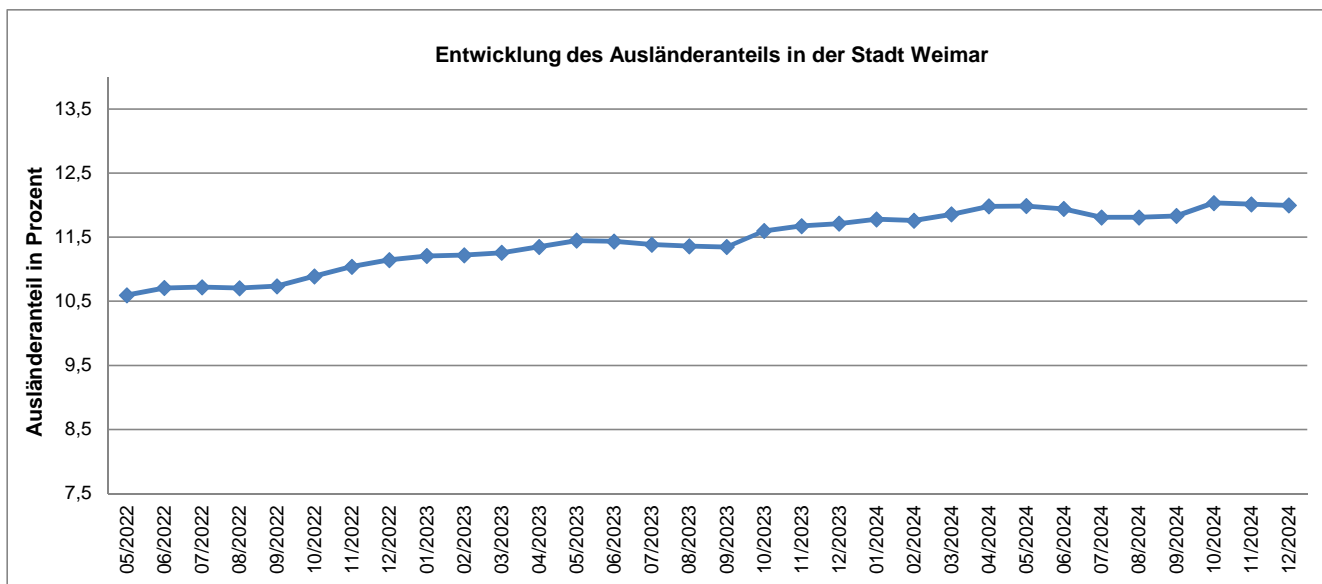
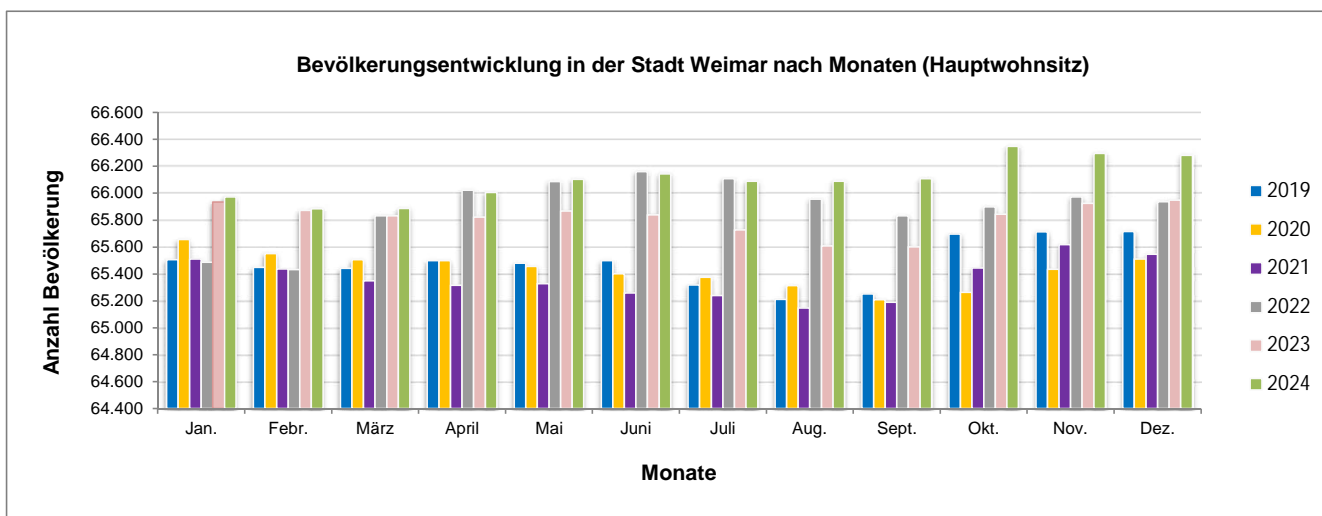

Quelle: Melderegister der Stadt Weimar

**Bevölkerungsentwicklung von Ausländern in Weimar nach Herkunftsländern
(200 und mehr Personen)**

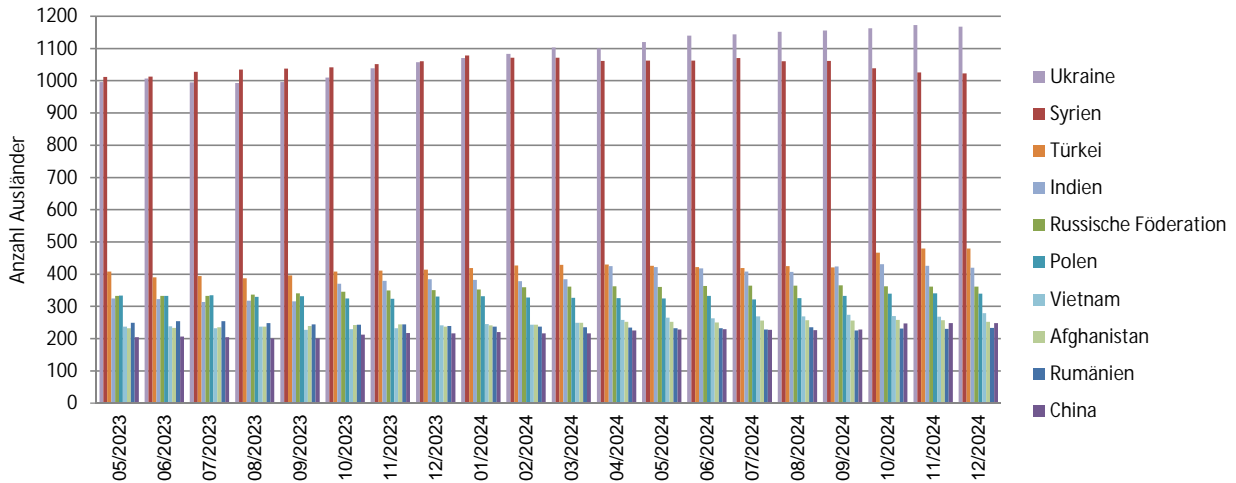

Quelle: Melderegister der Stadt Weimar

Geburten-/ Sterbefallüberschuss in Weimar nach Monaten

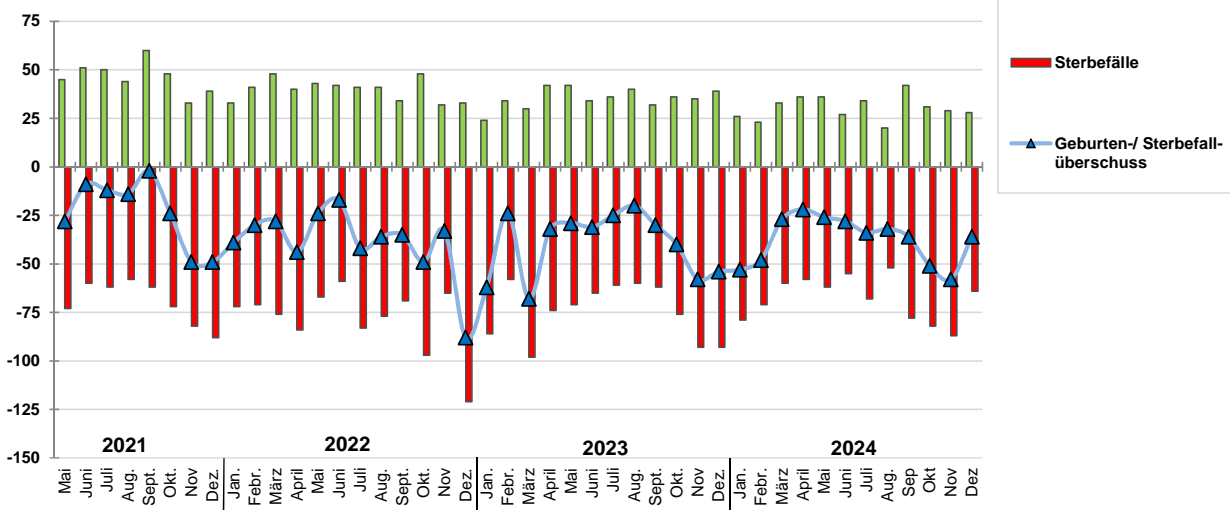

Basis: Thüringer Landesamt für Statistik / Quelle Melderegister der Stadt Weimar: Mai 2024 bis Dezember 2024

Wanderungsgewinn/ -verlust in Weimar nach Monaten

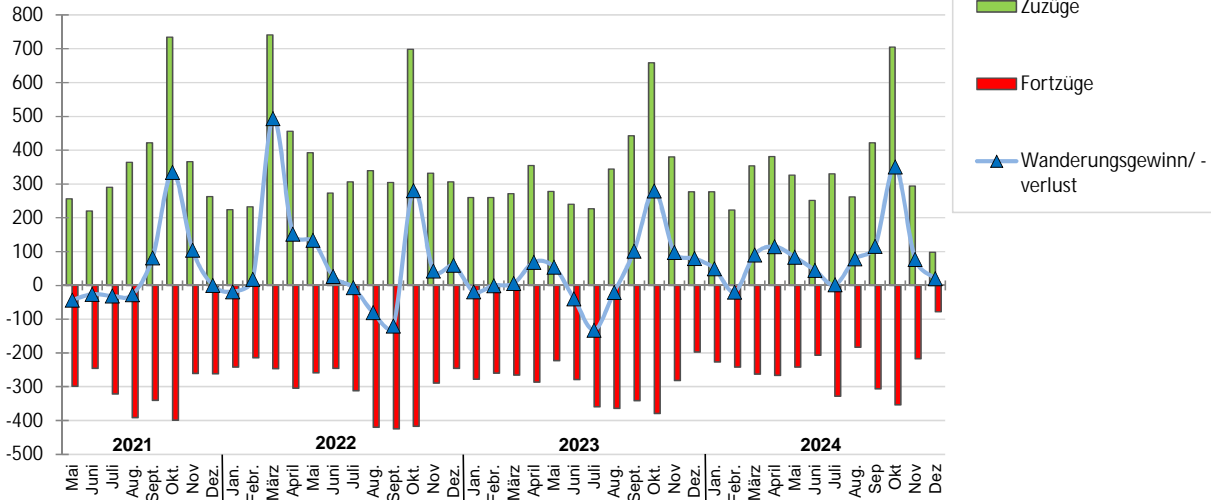

Basis: Thüringer Landesamt für Statistik / Quelle Melderegister der Stadt Weimar: Mai 2024 bis Dezember 2024

2. Arbeitsmarkt

Arbeitslosenzahlen in Weimar	Jahresdurchschnitt					2024											
	2019	2020	2021	2022	2023	Jan	Feb	Mrz	Apr	Mai	Jun	Jul	Aug	Sep	Okt	Nov	Dez
Arbeitslose insgesamt	1.789	2.092	1.986	1.834	1.922	2.146	2.121	2.093	2.065	2.026	1.995	2.119	2.045	2.061	2.082	2.074	2.073
Männer	1.004	1.180	1.105	1.023	1.089	1.244	1.249	1.236	1.210	1.180	1.136	1.193	1.149	1.150	1.148	1.137	1.164
Frauen	786	912	881	811	833	902	872	857	855	846	859	926	896	911	934	937	909
Jugendliche unter 25 Jahre	136	173	167	160	183	202	209	211	225	197	189	228	202	207	189	190	185
Arbeitslosenquote aller zivilen Erwerbspersonen (%)	5,7	6,4	6,1	5,7	5,9	6,5	6,5	6,4	6,3	6,2	6,1	6,5	6,2	6,3	6,3	6,3	6,3
Entwicklung zum Vorjahr	-0,5	0,7	-0,3	-0,4	0,2	0,4	0,1	0,3	0,4	0,6	0,6	0,6	0,1	0,4	0,5	0,6	0,4
Arbeitslose SGB II	1.165	1.249	1.281	1.256	1.247	1.397	1.386	1.370	1.353	1.331	1.317	1.368	1.344	1.376	1.373	1.385	1.373
Arbeitslose SGB III	625	844	705	579	675	749	735	723	712	695	678	751	701	685	709	689	700
Arbeitslosenquote SGB II (%)	3,7	3,9	4,0	3,9	3,8	4,3	4,2	4,2	4,1	4,1	4,0	4,2	4,1	4,2	4,2	4,2	4,2
Arbeitslosenquote SGB III (%)	2,0	2,6	2,2	1,8	2,1	2,3	2,2	2,2	2,2	2,1	2,1	2,3	2,1	2,1	2,2	2,1	2,1
Arbeitslosenquote (alle zivilen Erwerbspersonen) ausgewählter Regionen in %																	
Deutschland	5,0	5,9	5,7	5,3	5,7	6,1	6,1	6,0	6,0	5,8	5,8	6,0	6,1	6,0	6,0	5,9	6,0
Ostdeutschland	6,4	7,3	7,1	6,7	7,2	7,7	7,7	7,6	7,5	7,3	7,3	7,5	7,6	7,4	7,4	7,4	7,5
Thüringen	5,3	6,0	5,6	5,3	5,9	6,5	6,5	6,4	6,3	6,1	6,1	6,3	6,2	6,1	6,1	6,0	6,2

Arbeitslose SGB II: Personen, die Leistungen aus der Grundsicherung für Arbeitssuchende erhalten

Arbeitslose SGB III: Personen, die Arbeitslosengeld erhalten oder keine Ansprüche haben

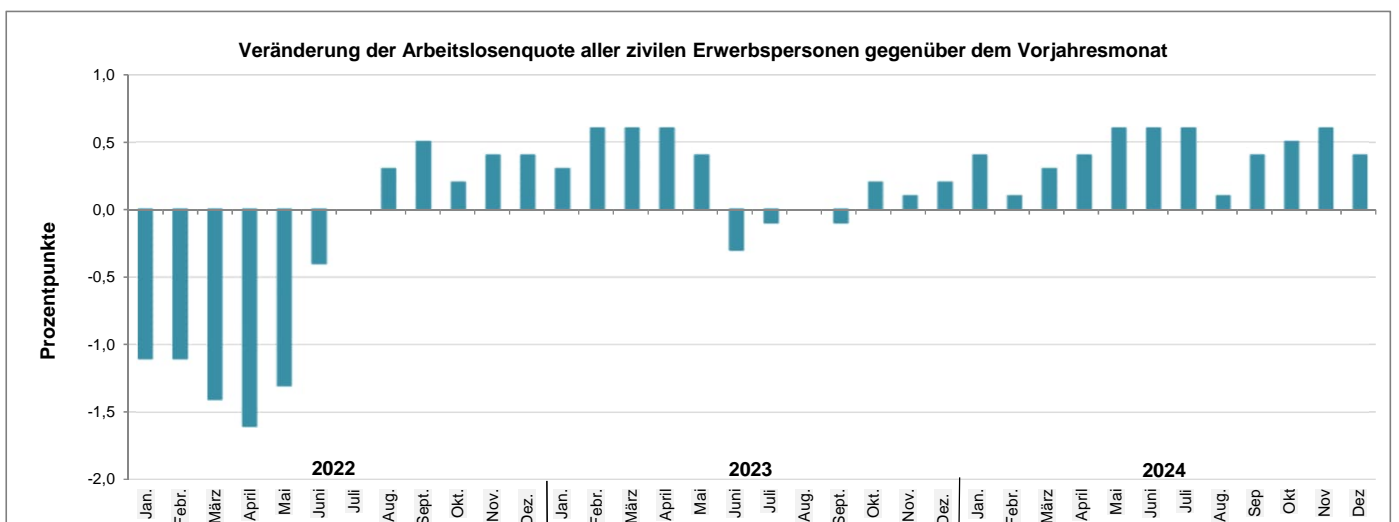
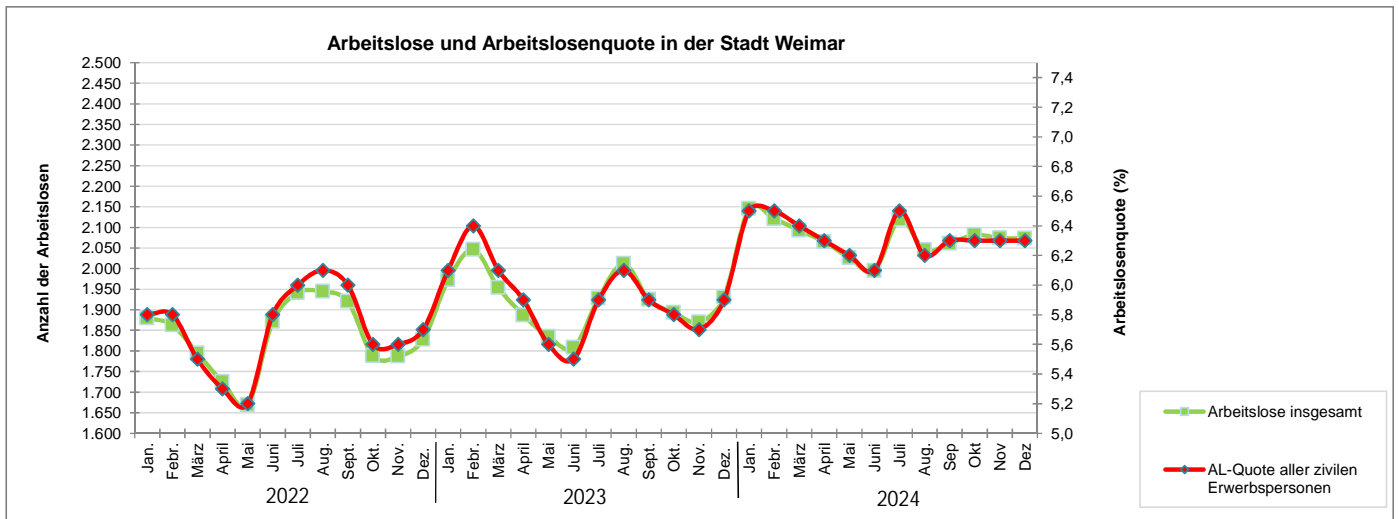

Sozialversicherungs- pflichtige Beschäftigte am Arbeitsort	Zeitraum																	
	30.09. 2020	31.12. 2020	31.03. 2021	30.06. 2021	30.09. 2021	31.12. 2021	31.03. 2022	30.06. 2022	30.09. 2022	31.12. 2022	31.03. 2023	30.06. 2023	30.09. 2023	31.12. 2023	31.03. 2024	30.06. 2024	30.09. 2024	31.12. 2024
insgesamt	24.740	24.753	24.617	24.741	25.156	25.075	25.320	25.514	25.718	25.512	26.171	25.648	25.072	25.008	24.859	25.390	k.A.	k.A.
Männer	10.852	10.815	10.791	10.922	11.168	11.034	11.256	11.405	11.523	11.418	11.504	11.312	11.366	11.268	11.283	11.627	k.A.	k.A.
Frauen	13.888	13.938	13.826	13.819	13.988	14.041	14.064	14.109	14.195	14.094	14.667	14.336	13.706	13.740	13.576	13.763	k.A.	k.A.

Quelle:
Thüringer Landesamt für Statistik

3. Wirtschaft

Gewerbeanzeigen in Weimar

Zeitraum Merkmal	2020	2021	2022	2023	2024	2024											
						Jan.	Febr.	März	April	Mai	Juni	Juli	August	Sept.	Okt.	Nov.	Dez.
Gewerbebeanmeldungen	405	393	391	390	370	32	35	34	36	29	34	36	37	25	19	33	20
Gewerbeabmeldungen	457	398	381	399	402	43	32	45	46	22	22	23	30	31	25	39	44
Saldo	-52	-5	10	-9	-32	-11	3	-11	-10	7	12	13	7	-6	-6	-6	-24
Entwicklung zum Vorjahr																	
Gewerbebeanmeldungen	21	-12	-2	-1	-20	-4	1	-13	7	4	-1	8	13	-13	-14	-3	-5
Gewerbeabmeldungen	12	-59	-17	18	3	1	-3	9	18	-11	-6	-6	5	0	-7	-2	5

Verarbeitendes Gewerbe (Betriebe mit 50 und mehr Beschäftigten) in Weimar

Zeitraum Merkmal	Einheit	2023								2024							
		Mai	Juni	Juli	August	Sept.	Okt.	Nov.	Dez.	Jan.	Febr.	März	April	Mai	Juni	Juli	Aug.
Beschäftigte	Personen	1.430	1.444	1.448	1.472	1.468	1.456	1.459	1.461	1.454	1.447	1.427	1.420	1.422	1.424	1.426	1.424
Umsatz	1000EUR	24.229	29.188	22.677	25.603	28.513	23.797	27.575	34.569	28.965	34.814	31.919	30.735	26.362	20.714	30.156	25.734
Beschäftigte je Betrieb	Personen	204	206	207	210	210	208	208	209	208	207	204	203	203	203	204	203
Umsatz je Beschäftigten	EUR	16.943	20.214	15.661	17.393	19.423	16.344	18.900	23.661	19.921	24.060	22.368	21.645	18.539	14.546	21.147	18.071

Bauhauptgewerbe (Betriebe mit 20 und mehr Beschäftigten) in Weimar

Zeitraum Merkmal	Einheit	2023				2024											
		Sept.	Okt.	Nov.	Dez.	Jan.	Febr.	März	April	Mai	Juni	Juli	Aug.	Sept.	Okt.	Nov.	Dez.
Beschäftigte insgesamt	Personen	151	147	146	145	147	147	147	148	150	155	154	150	150	154	155	152
Baugewerblicher Umsatz insgesamt	1000EUR	3.139	2.374	3.252	3.968	1.284	806	1.036	1.137	1.349	1.077	2.482	2.989	2.765	3.200	2.244	2.636
Auftragseingang	1000EUR	1.231	°	°	121	°	4.350	°	1.383	983	°	2.989	°	1.748	1.257	2.042	2.611
Beschäftigte je Betrieb	Anzahl	38	37	37	36	37	37	37	37	38	39	39	38	38	39	39	38
Umsatz je Beschäftigten	EUR	20.790	16.147	22.274	27.366	8.734	5.485	7.045	7.681	8.995	6.948	16.117	19.926	18.435	20.776	14.476	17.339

4. Tourismus

Entwicklung der Ankünfte und Übernachtungen

Zeitraum Merkmal	2019	2020	2021	2022	2023	2024 ¹⁾²⁾											
						Jan.	Febr.	März	April	Mai	Juni	Juli	August	Sept.	Okt.	Nov.	Dez.
Stadt Weimar																	
Ankünfte	464.639	214.106	204.926	332.727	388.521	18.834	21.712	34.158	34.506	42.413	41.403	37.938	43.504	40.294	41.139	32.638	33.154
Übernachtungen	886.478	421.130	419.882	652.040	734.765	34.487	40.531	64.688	66.008	81.735	78.214	71.960	81.488	77.749	81.703	58.825	61.360
Entwicklung zum Vorjahr																	
Ankünfte	70.123	-250.533	-9.180	127.802	55.794	2.283	2.671	3.923	2.494	3.126	3.286	3.135	8.701	-708	2.491	2.608	1.974
Übernachtungen	143.147	-465.348	-1.248	232.158	82.725	4.755	5.756	8.651	1.727	6.311	5.924	5.055	9.364	-804	5.061	6.409	5.774
Stadt Erfurt																	
Ankünfte	529.652	277.253	336.935	472.364	568.803	32.786	35.655	46.015	50.149	57.052	57.438	48.607	59.520	54.839	56.714	50.812	57.702
Übernachtungen	917.286	479.780	632.896	817.038	992.481	56.930	63.478	84.394	88.763	105.973	102.123	87.732	105.364	98.491	104.053	87.612	96.420
Stadt Jena																	
Ankünfte	217.039	109.388	118.178	182.058	215.156	12.149	13.144	17.302	18.711	21.879	19.892	19.226	19.283	20.409	18.422	17.074	14.195
Übernachtungen	370.495	195.962	227.133	330.635	385.113	20.215	22.853	31.005	32.305	38.477	38.060	36.103	38.701	36.937	32.669	30.810	25.622
Weimarer Land																	
Ankünfte	158.330	87.390	85.608	123.726	158.719	7.683	8.653	10.978	11.811	16.544	15.290	14.547	18.053	16.743	14.073	10.241	8.921
Übernachtungen	531.153	360.667	378.253	456.353	547.744	29.061	34.374	41.399	41.058	54.955	53.792	56.033	59.010	51.622	48.925	38.289	32.295
Thüringen																	
Ankünfte	3.805.330	2.122.826	2.072.284	3.139.302	3.794.579	195.201	216.139	284.266	301.869	415.079	376.963	366.626	435.013	376.852	355.114	277.317	255.783
Übernachtungen	9.659.665	6.115.108	6.128.998	8.307.522	9.890.594	525.763	597.968	745.519	757.672	1.045.832	955.379	1.042.612	1.170.417	940.386	936.335	695.017	655.349
Impulsregion (Erfurt, Weimar, Jena, Weimarer Land)																	
Ankünfte	1.369.660	688.137	745.647	1.110.876	1.331.199	71.452	79.164	108.453	115.177	137.888	134.023	120.318	140.360	132.285	130.348	110.765	113.972
Übernachtungen	2.705.412	1.457.539	1.658.164	2.256.066	2.660.103	140.693	161.236	221.486	228.134	281.140	272.189	251.828	284.563	264.799	267.350	215.536	215.697

1) vorläufige Angaben 2) einschließlich Camping

Quelle: Thüringer Landesamt für Statistik